

Silmalālas Dzīve

SILMALAS PAGASTA INFORMATĪVAIS IZDEVUMS, BEZMAKSAS

2020. GADA JŪNIJS

NR. 16(218)



PAR ŪDENSŠKAITĪTĀJIEM

Silmalālas pagasta pārvalde lūdz visus ūdens lietotājus pārbaudīt savus ūdensskaitītājus, jo vairākiem tie ir likti 2016. gada jūnijā, jūlijā, augustā un sakarā ar to, ka skaitītājus vajag pārbaudīt **vienu reizi četros gados**, šogad ir pienācis laiks likt citus pārbaudītus skaitītājus, kuri darbosies tad 4 gadus-līdz 2024. gadam. Katrā rēķinā par komunālajiem pakalpojumiem var redzēt skaitītāja pārbaudes datumu (zem rindiņas **Kopā apmaksai** norādīti visi ūdens skaitītāji un vajag paskatīties **-pār.b.datums**), ja datums ir 2020. gadā, lūgums uzlikt pārbaudītus skaitītājus mēneša laikā, griežoties katrā ciemā pie atbildīgā par komunālo saimniecību. Neskaidrību gadījumā var griezties pie komunālās saimniecības pārziņa Jāņa Laizāna (tel.26568623) vai katrā ciemā pie sava atbildīgā par komunālo saimniecību. Ceram uz sapratni un noteikumu izpildi.

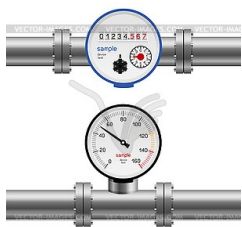

Silmalālas pagasta pārvaldes administrācija

ATGĀDINĀJUMS IEDZĪVOTĀJIEM PAR SUŅU REĢISTRĀCIJU

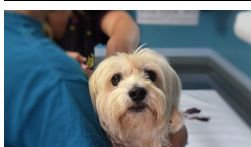

Vispārīgie reģistrācijas nosacījumi:

Mājas (istabas) dzīvniekam ir obligāti jābūt **ar implantētu mikroshēmu** (turpmāk- mikročipēšana). Mikročipēšanu veic veterinārārsti.

Ja mājdzīvnieku reģistrē veterinārārsti valsts vienotā mājas (istabas) dzīvnieku reģistra datubāzē (turpmāk- datubāzē), tad īpašnieks uzrāda savu personu apliecinošu dokumentu un mājdzīvnieka (lolojumdzīvnieka) pasi vai vakcinācijas apliecību.

Ja veterinārārstam nav iespējas reģistrēt dzīvnieku datu bāzē, tad īpašniekam pašam ir jānodrošina mājdzīvnieka reģistrācija datubāzē. Skatīt zemāk par reģistrācijas iespējām.

Ja reģistrē mājdzīvnieku Datu centrā vai valsts un pašvaldību klientu apkalpošanas centros (ja pašvaldībām ir noslēgts līgums ar Datu centru par šādu pakalpojumu), tad īpašnieks uzrāda savu personu apliecinošu dokumentu un mājdzīvnieka (lolojumdzīvnieka) pasi.

Mājdzīvnieka reģistrācija vienotajā valsts reģistrā ir maksas pakalpojums - vienreizēja maksa **3.50 eiro**. **Sunim ir jābūt reģistrētam:**

1. Pirms atsavināšanas (pārdošanas, dāvināšanas, atdošanas, utt).
2. Ja uz laiku tas tiek izvests no valsts
3. Sasniedzot 4 mēnešu vecumu
4. Ja piedalās izstādēs.

Lai e-pakalpojums būtu pieejams, ir nepieciešams autentificēties ar internetbankas autentifikācijas līdzekli, eID vai droša elektroniskā paraksta viedkarti, **izvēlēties attiecīgo ikonu e-pakalpojumu kartītē un uzklikšķināt uz pogas "Autentificēties, lai uzsāktu pakalpojumu"**.

Lauksaimniecības datu centra portālā www.ldc.gov.lv

Valsts pārvaldes pakalpojumu portālā www.latvija.lv

Klātienē

Dokumenti, kas nepieciešami, lai reģistrētu mājas (istabas) dzīvnieku:

1. Mājas (istabas) dzīvnieka pase (MK noteikumi Nr. 491, punkts 15.3).
2. Aizpildīta un parakstīta Mājas (istabas) dzīvnieka reģistrācijas veidlapa: A sadaļu aizpilda un paraksta dzīvnieka īpašnieks (persona, kura kā īpašnieks ierakstīta dzīvnieka pasē); B sadaļu aizpilda, paraksta un ar zīmogu apliecina praktizējošs veterinārārsti. Ja B sadaļu nav aizpildījis veterinārārsti, to no dzīvnieka pases aizpilda īpašnieks, bet neparaksta.
3. Personu apliecinošs dokuments (pase vai personas apliecība).
4. Maksājumu apliecinošs dokuments – 3.50 eiro (ar 07.10.2016.) par viena dzīvnieka reģistrāciju (maksājumu var veikt klātienē ar maksājumu karti). Ja persona nav dzīvnieka īpašnieks, jāuzrāda notariāli apstiprināta pilnvara par tiesībām reģistrēt mājas (istabas) dzīvnieku.

Kur var reģistrēt:

1. Pie veterinārārsta, ja viņam ir noslēgts līgums ar Lauksaimniecības datu centru par tiesībām ievadīt datus par dzīvnieku; (MK noteikumi Nr.491, 2. sadaļa).

2. Vietējā pašvaldībā, saskaņā ar tās saistošajiem noteikumiem un ja tai ir noslēgts līgums ar Datu centru par tiesībām ievadīt datus par dzīvnieku, var reģistrēt datubāzē mājas (istabas) dzīvniekus, kam implantēta mikroshēma. (MK noteikumi Nr.491, 3. sadaļa).

Rekvizīti:

Saņēmējs: Lauksaimniecības datu centrs

PVN maks. Nr. 90001840100

Valsts kases Rīgas norēķinu centrs

Norēķinu konts: LV88TREL2160380004000

Ieņēmumu kods: 21499

BIC kods: TREL22

Maksājuma mērķi obligāti jānorāda dzīvnieka īpašnieka vārds, uzvārds un personas kods (vai uzņēmuma nosaukums un reģistrācijas numurs), kā arī, par ko tiek maksāts, piemēram, suņa reģistrācija.

https://www.ldc.gov.lv/lv/majas_dzīvnieku_registresanas_kartiba/informacija_par_registresanu/

RĒZEKNES NOVADA PAŠVALDĪBA INFORMĒ

Visus pakalpojumus, kurus var sniegt attālināti, iespēju robežās sniedzam attālināti. Novada durvis paliek slēgtas, ja pie kāda no darbiniekiem nāk apmeklētājs, tad darbiniekam pašam apmeklētājs jāsauc pie durvīm un jāpavada līdz kabinetam, ja tas nepieciešams.

Rēzeknes novada pašvaldība klātienē sniedz tikai tos pakalpojumus, kurus nav iespējams saņemt attālināti.

Ar šodienu, 10. jūniju, Latvijā beidzas 12. martā izsludinātā ārkārtējā situācija jaunā koronavīrusa Covid-19 ierobežošanai. Covid-19 infekcijas izplatības pārvaldības likumā ir noteikts, ka valsts un pašvaldības iestādes iespēju robežās **turpina attālināti sniegt pakalpojumus**, neierobežojot privātpersonu tiesības un neradot pārmērīgu administratīvo slogu institūcijai; atjauno pakalpojumu saņemšanu klātienē **tikai tad**, ja tos nav iespējams sniegt attālināti, nodrošinot nodarbināto un pakalpojumu saņēmēju drošību atbilstoši epidemioloģiskās drošības prasībām un rekomendācijām.

Saskaņā ar Covid-19 infekcijas izplatības pārvaldības likumu Rēzeknes novada pašvaldība arī pēc 10. jūnija iespēju robežās pakalpojumus sniedz attālināti. Ja pakalpojumu nav iespējams sniegt attālināti, klientu pieņemšana un pakalpojumu sniegšana klātienē notiek pēc iepriekšējās apmeklētāju pieteikšanās.

Novada administrācijas ēkā apmeklētājus pieņem Sociālā dienesta, Zemes pārvaldības dienesta un citi darbinieki. Apmeklētāju pieņemšanas laikā tiek nodrošināta droša darba vide- plastikāta aizsargbarjera, sejas maska, cimdi un dezinfekcijas līdzekļi.

Apmeklētāji ar akūtiem elpceļu infekcijas slimības simptomiem (iesnas, klepus, rīkles iekaisums, elpošanas traucējumi, paaugstināta ķermeņa temperatūra) netiek pieņemti.

Rēzeknes novada pašvaldība aicina sekot informācijai novada mājas lapā un sociālajos tīklos.

APMEKLĒTĀJI PIRMS APMEKLĒJUMA AICINĀTI SAZINĀTIES AR NOVADA AMATPERSONĀM:

- Rēzeknes novada pašvaldības lietvedība - **646 22238**
Pašvaldības pirkuma tiesību jautājumos un jautājumos par darījumiem ar lauksaimniecības zemēm - **64607706**
Pašvaldības īpašumu atsavināšanas jautājumos - **64607191**
Jautājumos par NĪN piespiedu piedziņu bezstrīdus kārtībā un parādu atmaksas grafikiem - **64607202**
Teritorijas plānojuma, atmežošanas un apmežošanas jautājumi - **64607205**
Vides jautājumi - **64607195**
Grāmatvedības jautājumi - **64607180**
Kultūra - **26336831**
Izglītība - **29495624, 64607201**
Sociālais dienests - **64607176, 26531970, 64607184, 26531497**
Zemes pārvaldības dienests - **64607189, 64607188**
Nekustamā īpašuma nodokļa administratori - **64607188**
Dzimisarakstu nodaļa - **64607178, 28343617**
Būvvalde - **26531328**
Saimnieciskā nodrošinājuma nodaļas komunālinženieris — **64607170**
Būvīnženieris - **64607195**

Diāna Selecka

Rēzeknes novada pašvaldības Attīstības plānošanas nodaļas sabiedrisko attiecību speciāliste
tel.: 64607198

INFORMĀCIJA

♦ **Štikānu bibliotēkas vadītāja no 6.07 līdz 31.07** (ieskaitot) atvaļinājumā.

♦ **Silmalālas pagasta bibliotēkas vadītāja no 3.08 līdz 18.09** (ieskaitot) atvaļinājumā
Atvaļinājuma laikā bibliotēka strādās pirmdienās no plkst. 9.00 — 12.00.

♦ **Ružinas bibliotēkas vadītāja no 8.07 līdz 31.07** (ieskaitot) atvaļinājumā.
Atvaļinājuma laikā bibliotēka strādās otrdienās no plkst. 9:00 - 11:30.

APSVEIKUMI

APSVEICAM KĀZU JUBILEJĀ ANNU UN MIHAILU VERJOVKINUS!

Lai laime Jūsu dzīves ceļam cauri vijās,
Un nelaime Jums garām pazib vien.
Jo gredzeni, kas cieši savieno un mīļās,
Tic nākotnē, kas abiem pretī skrien.
/S.Vorslava/



Bērni un mazbērni

APTURI COVID

Lietotnes izmantošana ir īpaši nozīmīga tieši ikdienišķās darbības, piemēram, braucot sabiedriskajā transportā. Esi atbildīgs pret sevi un apkārtni – lejupielādē "Apturi Covid"! #ApturiCovid

Kā lietotne var palīdzēt pārraut vīrusa ķēdi?

- 1** Tu brauc satiksmes autobusā. Netālu sēž cilvēks, kurš vēl nezina, ka ir saslimis ar Covid.
- 2** Abiem jums telefonā darbojas lietotne Apturi Covid.
- 3** Cilvēkam, kurš netālu no tevis sēdēja autobusā, parādās Covid slimības simptomi, un viņš dodas nodot analīzes.
- 4** Viņa saņemtie analīžu rezultāti ir pozitīvi.
- 5** SPKC sazinās ar saslimušo un piešķir kodu, kuru viņš pats ievada lietotnē.
- 6** Tu un citi, kuri bijuši saslimušā tuvumā pēdējās 14 dienas un lieto Apturi Covid, saņem paziņojumu.
- 7** Kad ir saņemts paziņojums, ierobežojam saskari ar citiem un nepadodam vīrusu tālāk!

APTURI COVID
Palīdz pārraut vīrusa ķēdi

Ja tev ir klepus, galvassāpes vai paaugstināta temperatūra, vispirms sazinies ar ģimenes ārstu pa tālruni un nedodies uz medicīnas iestādi. Paliec mājās līdz izveseļojies un palūdz, lai kāds tīkmēr sarūpē nepieciešamo pārtiku un citus produktus.

Kāpēc?

Fiziskā distancēšanās pasargā apkārtni no iespējamās inficēšanās ar COVID-19 un citiem vīrusiem. Ģimenes ārsts norādes turpmākai ārstēšanai var sniegt pa tālruni. Paliecot mājās, pasargāsi arī sevi un mazināsi vīrusu un citu infekciju izplatīšanos.

NODERĪGS PADOMS!

Ja tev ir klepus, galvassāpes vai paaugstināta temperatūra, vispirms sazinies ar ģimenes ārstu pa tālruni un nedodies uz medicīnas iestādi. Paliec mājās līdz izveseļojies un palūdz, lai kāds tīkmēr sarūpē nepieciešamo pārtiku un citus produktus.



Aktuālā informācija par COVID-19

www.spkc.gov.lv
www.covid19.gov.lv

REGISTRĒ RITENI E.CSDD.LV

Parūpējies par velo drošību! Reģistrē riteni e.csdd.lv un saņem reģistrācijas uzlīmi pa pastu

Reģistrē velosipēdu e.csdd.lv vai aplikācijā

- Leitner Sport 3** Norādi marku un modeli
- 41321** Norādi rāmja numuru
- Pievieno velosipēda un rāmja foto

Saņem reģistrācijas uzlīmi pa pastu

APSVEIKUMI

**MĪĻO MĀMIŅU, VECMĀMIŅU
FEODOSIJU KRASNOPJOROVU
APSVEICAM JUBILEJĀ!**



Šī diena lai tev skaistāka par citām;
Šī diena tikai reizi gadā austi;
Lai pietiek spēka katram dzīves rītam;
Lai katrs rīts kā skaisti ziedi plaukst!

Radi

**FEDORU SEŅKOVU
SIRSŅĪGI SVEICAM DZIMŠANAS DIENĀ!**



Lai laimes māte Jūs palutina,
Un prieka vectētiņš pakutina,
Lai smaidu feja ko uzdāvina,
Un veiksmes vērdiņš lai aizkustina.
Veselību, kas ir visiem mīļa
Dzīvesprieks lai garām neaizslīd.

Dēls un viņa lielā ģimene

**PASĀKUMS MŪSU PAGASTA
BĒRNIEM**



Pēc ilga pārtraukuma Silmalas KN un Dienas Centrs sāk strādāt savā ritmā, un jau 19.06.2020 bērņus sagaidīja jautras aktivitātes un sacensības, kur bērņi zīmēja uz asfalta, makšķerēja, cīnījās komandās. Ciemos bija lieli bērņi un mazie. Beigās visus bērņus sagaidīja saldējums un popkorns, bērņi uz mājām aizgāja ar pilnām rokām dāvanu un saldumu un protams ar labu noskaņojumu.

Silmalas KN vadītāja Sabīne Dzene, jaunatnes lietu speciāliste Kristīne Streļcova



PAGASTA KLUBOS

**ŠOGAD, NOVADA DIENAS IETVAROS, PASĀKUMI
NOTIKS RĒZEKNES NOVADA PAGASTOS**

ŠTIKĀNU KN: 12. jūlijā plkst. 11.00 — Zīmējumu konkurss — zīmēšana uz asfalta; 16. jūlijā - Štikānu KN ceļojošā izstāde "Silmalas pagasta ciemi". Foto Aleksandra Tolopilo.
RUŽINAS KN: 17. jūlijā - Ružinas KN ceļojošā izstāde "Silmalas pagastā ciemi". Foto Aleksandra Tolopilo.
SILMALAS KN: 14. un 15. jūlijā — Silmalas KN ceļojošā izstāde "Silmalas pagasta ciemi". Foto Aleksandra Tolopilo; 19. jūlijā plkst. 11.00 — Rēzeknes novada dienas ietvaros, tiek organizēts pašdarbības kolektīvu koncerts (piedalās ansamblis "Noskaņa", deju kolektīvs "I-Deja" un Juris Ostrovskis ar grupu. Visi klātesošie varēs apskatīt Tatjanas Višņakovas gleznu izstādi. 19. jūlijā kursēs autobuss, laiks būs norādīts afišā; 2. augustā plkst. 18.00 — Pilngadības svētki.
KRUKU KN: 13. jūlijā - Kruķu KN ceļojošā izstāde "Silmalas pagasta ciemi". Foto Aleksandra Tolopilo; 18. jūlijā plkst 11.00 — visi tiek laipni aicināti uz koncertu. Pirms koncerta tiek organizētas tikšanās ar māksliniekiem, kuri uzgleznoja Maltas pagastu apvienības baznīcas un lūgšanu namus; Kruķu KN vadītāja lūdz atsaukties vecākus, kuru bērņi šogad svin savu piekto dzimšanas dienu (pieteikties pa tālruni 26453316). Bērņības svētki notiks 8. augustā. Lūdz sekojiet informācijai.

Silmālas Dzīve

ИНФОРМАЦИОННОЕ ИЗДАНИЕ СИЛМАЛСКОЙ ВОЛОСТИ, БЕСПЛАТНОЕ

ИЮНЬ 2020 ГОДА

NR.16 (218)



О СЧЁТЧИКАХ ВОДЫ



Замена счетчиков воды

Силмалское волостное управление просит всех пользователей воды проверять свои счетчики воды, поскольку большинство из них были поставлены в июне, июле, августе 2016 года, и в связи с тем, что счетчики необходимо проверять раз в четыре года, в этом году пришло время устанавливать другие проверенные счетчики, которые будут работать 4 года - до 2024 года.

В каждом счете за коммунальные услуги можно увидеть дату проверки счетчика (под строкой «Korā armaksai» указаны все счетчики воды, и вам нужно посмотреть - pārbaudums), если дата - 2020, просьба установить проверенные счетчики в течение месяца, связавшись с ответственным по коммунальному хозяйству в своём посёлке. В случае неясности вы можете связаться с управляющим коммунальным хозяйством Янисом Лайзаном (тел.26568623).

Надеемся на Ваше понимание и выполнения правил.

Администрация Силмалского волостного управления

ТОЛЬКО ПО ТЕЛЕФОНУ ИЛИ ЧЕРЕЗ ИНТЕРНЕТ: CSDD ПРИЗЫВАЕТ ПОЛЬЗОВАТЬСЯ ПРЕДВАРИТЕЛЬНОЙ ЗАПИСЬЮ

Дирекция безопасности дорожного движения (CSDD) просит латвийцев свести к минимуму посещения центра обслуживания клиентов. Латвийцев призывают пользоваться порталом e-CSDD или предварительно записываться по телефону для получения водительских удостоверений и других услуг.



Чтобы зарегистрировать транспортное средство, а также получить или обменять водительские права, нужно предварительно позвонить по телефону 670 257 77 и записаться. Получить вышеперечисленные услуги можно в центре обслуживания клиентов с двух часов дня после предварительной записи. Без записи центр обслуживания клиентов не принимает.

Дирекция безопасности дорожного движения просит также максимально использовать портал e-CSDD, поскольку телефонная линия часто может быть занята, учитывая нагрузку телефонных операторов.

Технический осмотр транспортных средств проводится в обычном режиме. Но оплату услуги рекомендуют осуществлять через систему e-kaļpojuṁi.

В CSDD при этом предупреждают, что в случае образовавшейся очереди на техосмотр, не следует выходить из машины в ожидании. Необходимо оставаться в автомобиле, пока очередь не дойдет до вас.

Дирекция безопасности дорожного движения также напоминает, что через электронную систему e-kaļpojuṁi можно записаться и на экзамены и призывает пользоваться этой возможностью.

ВЫСТАВКА „ВРЕМЯ ДЕТСТВА”

Уважаемые посетители и читатели
Силмалской библиотеки!

С 6 июля Силмалская библиотека приглашает посетить выставку ретро-игрушек „Время детства”.

Каждый, кто жил в советское время, может вспомнить сотни разных игрушек. А тем, кто знает об этом времени понаслышке, сложно представить, во что играли его родители, тем более, дедушки и бабушки.

В каждой из игрушек спрятано чьё-то отдельное детство, а во всех вместе взятых – детство нескольких поколений советских людей. Посетители выставки увидят, с чем играли советские дети и чем игрушки тех времен отличаются от современных. Взрослые смогут окунуться в приятные воспоминания, а дети — посмотреть на игрушки, которые были «друзьями» их родителей, бабушек и дедушек.



Загляните к нам, вы откроете для себя
целый мир советской эпохи!

Выставку можно посмотреть до 31
июля.

Диана Ракова,
заведующая Силмалской
библиотекой

LATVIJAS PASTS ПРОСИТ УСТАНОВИТЬ ИЛИ ОТРЕМОНТИРОВАТЬ ПОЧТОВЫЕ ЯЩИКИ

В Латвии у более чем 151 тысячи адресов установлены сломанные или небезопасные почтовые ящики, что затрудняет работу почтальонов.



Кроме того, в 2019 году от агрессивных собак пострадали 12 работников почты. Latvijas Pasts призывает привести в порядок почтовые ящики и следить за своими питомцами.

Чаще всего почтальоны сталкиваются с неподходящими почтовыми ящиками в городах - в многоквартирных и частных домах. Часто почтового ящика нет в кооперативных хозяйствах, а также в зданиях юридических лиц и государственных учреждений. Большинство испорченных ящиков приходится на окрестности Риги.

Помимо прочего, работу почтальонов усложняют агрессивные собаки. В 2019 году от собак пострадали 12 работников почты, а в первые четыре месяца 2020 года были зафиксированы три нападения. Чаще всего хозяева ошибочно полагают, что их пес дружелюбный и не навредит почтальону. Собак держат на слишком длинной цепи, либо за низким забором, либо размещают почтовый ящик так, что пес не дает почтальону оставить письма.

Latvijas Pasts напоминает, что предприятие имеет право не доставлять почту по адресам, где работе почтальонов угрожают агрессивные собаки. В таком случае получатель должен сам отправиться за письмами на почту.

Grani.lv

ПРО ЗАЩИТНЫЕ МАСКИ

Со среды, 1 июля, ношение защитных масок в общественном транспорте больше не будет обязательным, предусматривают одобренные правительством во вторник изменения в правилах "Меры эпидемиологической безопасности для ограничения распространения инфекции Covid-19".



Использование масок в общественном транспорте впредь будет рекомендательной мерой.

Также утвержденные правительством поправки предусматривают, что с августа на мероприятиях вне помещений смогут собираться до 3000 человек вместо 1000, как предполагалось ранее.

Изменения предусматривают также отмену ограничений по времени на мероприятия под открытым небом, но при этом сохранены ограничения по времени на мероприятия в помещениях.

В заведениях общественного питания вместо требования обеспечивать 4 кв. м площади на одного посетителя теперь предусмотрено 3 кв. м.

Как заявила министр здравоохранения Илзе Винькеле, эти смягчения возможны благодаря хорошей эпидемиологической ситуации и низкой заболеваемости Covid-19 в Латвии.

ДРБ СНИМАЕТ ЗАПРЕТ НА ПОСЕЩЕНИЕ ПАЦИЕНТОВ

Даугавпилсская Региональная Больница с 15 июня, снимает запрет на посещение пациентов, находящихся на стационарном лечении.

Следует учитывать, что посещение возможно строго в определенные часы.

А именно, по рабочим дням, с 13:00 до 14:00 доступна консультация лечащего врача, по предварительной записи.

Навестить пациентов можно в рабочие дни 16:00 до 19:00.

Важно отметить, что при посещении медицинского учреждения необходимо соблюдать все меры предосторожности.

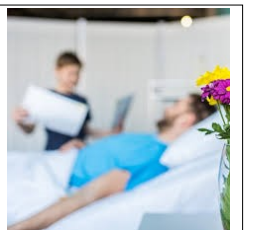

СДЕЛАТЬ ТЕСТ НА COVID-19 ЗА ГОССЧЕТ ВСЕ ЖЕЛАЮЩИЕ СМОГУТ И ВПРЕДЬ



Чтобы расширить возможности выявления вспышек Covid-19, государство и в дальнейшем обеспечит возможность всем желающим сделать бесплатный тест на Covid-19, сообщила специалист по связям Министерства здравоохранения Анна Страпцане.

Чтобы сделать тест, необходимо предварительно записаться по телефону 8303. Ранее такой порядок был установлен до конца июня, а теперь продлен.

Такое решение принято, так как люди стали больше посещать массовые мероприятия и ездить за границу, а в других странах заболеваемость Covid-19 выше.

"Крайне важно выявить заболевание своевременно, чтобы инфекция не распространилась", — заявили в Минздраве.

Тест можно сдать и без симптомов заболевания, но особо рекомендуется его сдавать после поездок за границу и массовых мероприятий, а также в случаях, когда имеются симптомы.

На анализы могут направить также семейный врач или работодатель в определенных отраслях.

СОБАКА ДОЛЖНА БЫТЬ С ЧИПОМ

По просьбам жителей напоминаем о регистрации собак

С 1 января 2017 года в Латвии вступили в силу поправки к правилам КМ, согласно которым все собаки, достигшие возраста 6 месяцев, должны быть обязательно чипированы и зарегистрированы в государственной базе данных.

Процесс чипирования животных регулируется правилами КМ №491, которые гласят, что информацию о животном надо внести в единую базу данных Центра сельскохозяйственных данных (LDC) до достижения щенками полугодия. До 1 января 2016 года чип и регистрация были обязательны только для собак, которые участвовали в выставках или вывозились за пределы Латвии.

На основании чипа в единую базу данных заносится информация о животном: порода, возраст, пол, кличка, описание и особые приметы. Есть на чипе также данные и о владельце собаки: имя, фамилия, номер контактного телефона, адрес электронной почты, домашний адрес. Также в базу заносят номер микросхемы, ветпаспорта, дату стерилизации (если была проведена), а также дату последней прививки против бешенства.

Чипировать и зарегистрировать собак можно в любой ветклинике города у сертифицированных ветеринаров.

Регистрировать собаку можно также в LDC (www.ldc.gov.lv). Можно подать заявление о регистрации на портале www.latvija.lv. Для этого необходимо сосканировать или перефотографировать паспорт животного, заполненный ветеринаром бланк и документ об оплате госпошлины.

Чтобы зарегистрировать животное, требуется:

- Бланк регистрации;
- Паспорт или ID-карта владельца;
- Ветпаспорт животного.

Получить ветпаспорт можно, заплатив 2 евро. Без него регистрация невозможна. Также необходимо сделать собаке прививку от бешенства, без нее вашего питомца не зарегистрируют. Если собака давно не была у ветеринара (например, длительное время не была вакцинирована), то итоговая стоимость чипирования может возрасти до 30 евро и выше. Все зависит от расценок конкретной ветеринарной клиники.

Если у вас есть собака, которой до сих пор по какой-то причине так и не вживили микрочип, поспешите, ведь в противном случае вас ожидает административное делопроизводство и денежный штраф.

Согласно 107-й статье Кодекса административных правонарушений Латвии, за нарушение правил регистрации животных не предусмотрено предупреждение. Поэтому стоит учитывать, что при первом нарушении правил владельцу животного придется платить штраф в размере от 7 до 210 евро, за повторное нарушение – от 210 до 350 евро.

Если чипированная собака сбежала и попала в приют, то владелец обязан оплатить содержание животного.

Решение о вынесении наказания за нерегистрированных животных принимает Продовольственно-ветеринарная служба (ПВС).

Более детальную информацию о чипировании и регистрации собак можно узнать на www.ldc.gov.lv.

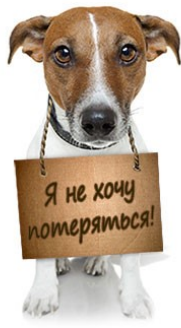

ПОЗДРАВЛЕНИЯ

ПОЗДРАВЛЯЕМ НАШУ ЛЮБИМУЮ МАМУ, БАБУШКУ, ФЕОДОСИЮ КРАСНОПЕРОВУ С ЮБИЛЕЕМ!!

Спасибо, родная, за то, что растила, За то, что взамен ничего не просила. Мы, дети и внуки, все любим тебя, Живи долго, долго-ты всем нам нужна!



Родные

ФЕДОРУ СЕНЬКОВУ ПОЗДРАВЛЯЕМ С ЮБИЛЕЕМ!

Поздравляем с юбилеем! 85 шикарных лет! Долгой жизни пожелаем, Радостных, спокойных дней. Желаем целое столетие Иметь здоровый, бодрый вид. Не знать тоски, печали, грусти Не знать когда и что болит.



Сын и его большая семья

АННУ И МИХАИЛА ВЕРЁКИНЫХ ПОЗДРАВЛЯЕМ С ГОДОВЩИНОЙ, С 45-ЛЕТИЕМ СЕМЕЙНОЙ ЖИЗНИ!



Сорок пять прожитых лет, Их назвать сокровищем можно. И в такой же любви прожить, Ещё столько же будет не сложно.

Мы желаем здоровья вам крепкого, Очень любим и ценим мы вас. Нет родней, ближе, дороже, Никого в этом мире для нас.

Дети и внуки

В БИБЛИОТЕКАХ ВОЛОСТИ

Дорогие читатели!

Библиотеки нашей волости предлагают большой выбор журналов и газет различной тематики и для любого возраста. Предлагаю вам ознакомиться со списком периодических изданий, которые будут доступны для вас во втором полугодии 2020 года!



ШТЫКАНСКАЯ БИБЛИОТЕКА: Spicīte, Pastaiga.ru, Латвийские вести, Люблю, Открыто, Резекненские вести, Тайны звёзд, МК-Латвия, Семь суперсекретов; **РУЖИНСКАЯ БИБЛИОТЕКА:** Ievas Stāsti, Kas Jauns Avīze, Elle Girl RUS, National geographic Little Kids, МК-Латвия, Латвийские Вести, Семь суперсекретов, Резекненские Вести, Люблю, 1000 СОВЕТОВ, Толока. Делаем сами (+ спецвыпуски), Толока. Журнал "Домашний" (+спецвыпуски), Толока. Сваты, Клёвые дела, Толока. Психология и Я.

КРУКСКАЯ БИБЛИОТЕКА: Agro Tops, Dārza pasaule, Praktiskais Latvietis, Ievas stāsti, Ievas veselība, Семеро с ложкой, Люблю, Толока. Саша и Маша, Лилит, Толока. Народный доктор, Толока. Садовод и огородник, Толока. Журнал «Домашний», Толока. Делаем сами, 1000 Советов, Патрон, Резекненские Вести, Латвийские Вести, Сам себе мастер.

СИЛМАЛСКАЯ БИБЛИОТЕКА: Ieva, Ievas stāsti, Pūcīte, Plus-trētā Junioriem, Vakara romāns, МК-Латвия, Толока. Сваты, Толока. Сваты на пенсии, Резекненские вести, Семеро с ложкой, Люблю, Звёзды и советы, Толока. Наша кухня, Латвийские вести, Толока. Делаем сами, Моё любимое хобби. Мастерим с детьми.

ОБЪЯВЛЕНИЯ

Продается хутор в Силмалской волости, д.Тучи. Имеется 6.9 га биоземли, постройки для реновации.

T. 26172549

Предоставляю парикмахерские услуги.

- Женские, мужские и детские стрижки;
- Свадебные и вечерние причёски;
- Окрашивание.

Работаю на дому в Горнице. Возможен выезд на дом.



Галина Тел. 20208642

В КЛУБАХ ВОЛОСТИ

КРУКСКИЙ ДК: 13 июля в Крукском ДК — фотовыставка А. Толопило «Посёлки Силмалской волости»; 18 июля в 11.00 приглашаем всех желающих посетить концерт. Перед концертом будет организована встреча с художниками, которые написали церкви и храмы Малтского волостного объединения; **Заведующая Крукским ДК просит отозваться родителей, чьи дети в этом году празднуют свой 5-летие** (записываясь по тел. 26453316). День детства пройдет 8 августа. Просьба следить за информацией.

ШТЫКАНСКИЙ ДК: 12 июля в 11.00 — Конкурс детских рисунков на асфальте; 16 июля в Штыканском ДК — фотовыставка А. Толопило «Посёлки Силмалской волости».

РУЖИНСКИЙ ДК: 17 июля в Ружинском ДК — фотовыставка А. Толопило «Посёлки Силмалской волости»;

СИЛМАЛСКИЙ ДК: 14 и 15 июля в Силмалском ДК — фотовыставка А. Толопило «Посёлки Силмалской волости»; 19 июля в 11.00 — Концерт, посвященный дню Резекненского края (участвуют ансамбль "Noskaņa", танцевальный коллектив "I-Deja" и Юрий Островский с группой. Все желающие смогут посмотреть выставку картин Татьяны Вишняковой. Будет курсировать автобус. Расписание будет указано в афише; 2 августа в 18.00 — День совершеннолетия.

КНИЖНЫЕ НОВИНКИ В СИЛМАЛСКОЙ БИБЛИОТЕКЕ

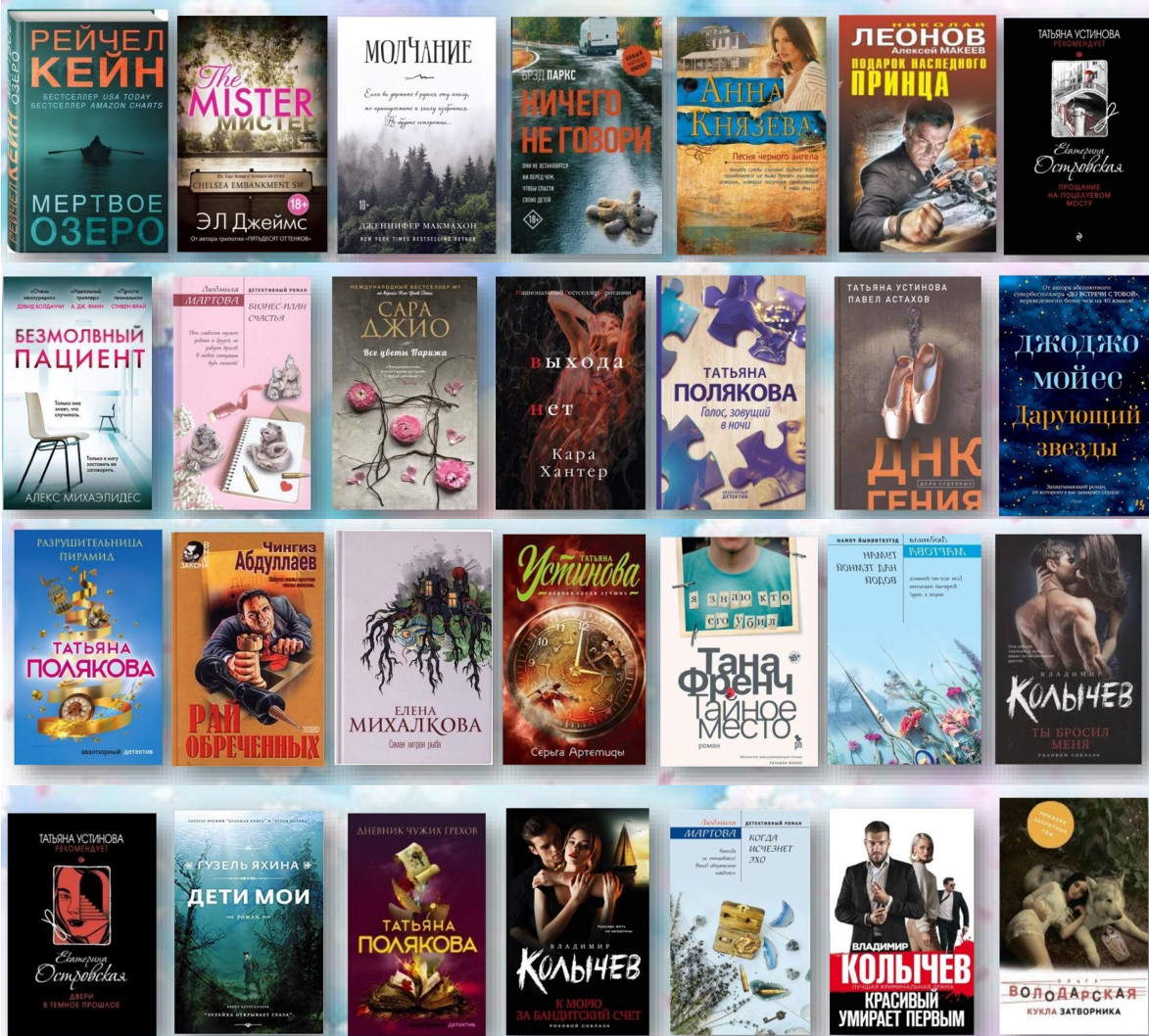

БЛАГОДАРНОСТЬ

Большое СПАСИБО хотим выразить стипендиатам под чутким руководством Ольги Красутиной за порядок на территории кладбища Спринда.

Спасибо за Вашу заботу об этом священном для нас месте, где покоятся наши близкие. Дай Вам Бог здоровья, счастья и долгих лет!

Благодарим вас!



Благодарные родственники усопших.